

PTA会員各位



No.5

令和6年3月下旬発行

運営委員会とは校長先生、教頭先生、総務の先生、本部役員、各委員正副委員長のメンバーで毎月行っている会議のこと。



6年生の保護者の皆さま、ご卒業おめでとうございます！
新しい学校で充実した中学生生活を過ごされますよう、お祈りしております。

決算総会報告

3月8日に決算総会が行われ、下記の通り可決しました。
お寄せいただいたご意見は巻末にて回答しています。

			承認	会長一任	否認	合計
1	1号議案	PTA活動報告	332	51	2	385
2	2号議案	決算報告	330	53	2	385
3	3号議案	本部役員報告	331	54	0	385

1年を通してオンライン開催にご協力いただきありがとうございました。

来年度の体制

R6年度
本部役員

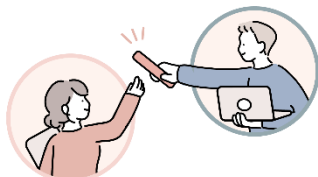

決算総会3号議案をもって来年度の委員が正式に決定しました。

運営委員会メンバー正副委員長の皆さま

	委員長	副委員長
編成委員	小野さおりさん 大屋 結さん	佐藤 美代子さん
フェスタ委員	小山 明理さん 渡邊 恵美さん	臼井 由加さん
広報委員	日置 拓也さん 井上 静佳さん	
給食委員	中丸 利奈さん	
校外委員	多田 真以さん 瀧本 桂子さん	梶原 直さん

👑 会長	津田 由加里さん
副会長	池永 牧子さん 竹尾 愛里さん
書記	福井 由利子さん 若松 幸さん
会計	鈴木 崇史さん 和田 南さん
デジタル	猪熊 真梨亜さん

お引き受けいただいた皆さま、ありがとうございました。
1年間よろしくお願いいたします。

NEW PTA資料

来年度より下記PTA資料が新しくなります。

スマートフォンよりQRコードまたはURLより各自ダウンロードして下さい。
冊子希望の方は下記よりお知らせください。

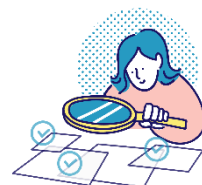

PTAのしおり



<https://x.gd/ycRJ9>



規約・細則



<https://x.gd/qIcSc>

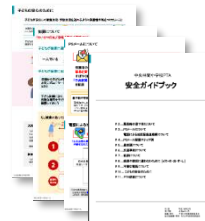

安全ガイドブック



<https://x.gd/5UbgR>

中央林間小学校HPの「PTAの部屋」にも掲載しています

上記資料冊子希望の方は4/15までに本部書記にメールまたはLINE公式にメッセージをお願いします

✉ tyurin.syoki@gmail.com

今年度運営委員
ひとこと挨拶

副会長 高橋 香織

改革の一年となった、PTA活動！小学校の事を知り、素敵な先生方・保護者に囲まれ学びの多い1年となりました！ありがとうございました。

会計 鯉田 智絵

学校と子どものことをもっと知ることができました。貴重な体験ありがとうございました。

書記 浅海 真梨子

メンバーに恵まれて、大変でしたが楽しい1年でした。興味がある方、ぜひ参加してみてください!!

会員の皆さまにご協力いただき
ありがとうございました

副会長 榎田 次郎

平日対応が強いイメージのPTA活動ですが、実行力のある会長をはじめ優秀なメンバーのおかげでデジタル化が進み、拘束時間が軽減されたのはとても助かりました！皆様に感謝！

会計 杉山 尚美

デジタル化の恩恵を受け、心強いメンバーのおかげで充実した1年間でした！今年度の活動で1つでも子ども達の良い思い出になってくれたら嬉しいです。ありがとうございました。

書記 後藤 真珠

だよりなどお知らせを通して、少しでも皆様に情報発信やPTAのことがお伝え出来たら嬉しいです。忙しく大変でしたがメンバーに恵まれ、とても勉強になった1年でした。

会長 木下 香奈子

大きな目標を持ってPTAに臨んだ訳ではありません。やはりPTAに対する”巷のイメージ”は気になりました。一般社会においてもIT化が叫ばれて久しいです。小さな会社勤務が多かったので業務が多岐にわたり、デジタルツールはクリエイティブから経理のアプリまで勝手に覚えていった記憶があります。今回はその経験が生きたような気がしてます。ご理解いただき連携くださった学校は、いつもありがたいかぎりでした。

運営委員会メンバーが、それぞれの仕事・生活をしながら、有意義に活動できる環境を作れるかが大切なんだと感じています。そしてPTAだけでなく様々な活動について、大切なところはあが面倒臭そう不透明といったところをITの力だけではありませんが、本年度の経験を生かして地域や社会の多岐にわたる年齢層の橋渡しになることを望んでいます。「1、2、3、ファイヤー！」と春に叫んでから今まで共に取り組んでいただき感謝でいっぱいです。

学年委員会

委員選出をオンライン回答に移行し新たな基盤を作ることができました。今後の委員さんの仕事量の削減に繋がったと思います。ご協力いただきありがとうございました。

須加尾めぐみさん
森菜穂子さん
市川さやかさん

交流委員会

給食試食会で子どもたちと同じ給食を食べながら、学校給食のお話も聞けてとても貴重な体験でした。準備は大変でしたが、皆さん楽しんで参加して頂きとてもよかったです。

八島明香さん
二見幸さん

広報委員会

運動会の写真撮影は分刻みで忙しいながらもとても楽しかったです。ありがとうございました。

上野かおりさん
木村恵美さん

フェスタ委員会

皆さんと共に作り上げることができた中林フェスタでした！大変なことも多かったです。とても楽しく活動できました♪ありがとうございました。

伊藤佳奈さん
木村真弓さん
ファンチフォンさん

指名委員会

委員会活動にご協力いただき、ありがとうございました。

大西美由記さん
古木夏紀さん

校外委員会

子供たちの安全な登校を第一に考え活動させて頂きました。今後も校外委員会の活動にご協力よろしくをお願いします。

永尾三奈さん
山崎由花子さん
二俣晃治さん

PTA今後の予定

4月より新体制で運営をしていきます。大きく変わった今年度の改正を軸に詳細を決めていき、よりよくするための検討を重ねていきます。会員の皆さまには引き続きご協力をよろしくお願いいたします。

4月

入学式

運営委員会
準備会

※運営委員会メンバー参加

第1回運営
委員会

個票フォーム
入力開始

来年度よりオンライン
によるフォーム入力
(新入生と書面配布希望者は書面配布、
他LINE公式で告知します)

5月

予算総会

詳細検討中
ボランティア制
委員役員特典 等

オンライン&書面開催
(今年度と同様)



市P連活動報告

今年度の大和市PTA連絡協議会(市P連)の活動を報告します。

PTA会費から79円×世帯数を市P連に納めています
活動状況を開示し市内学区ごとの課題に互助で連携していく体制にシフトしていくことが期待されます

市P連定例会等

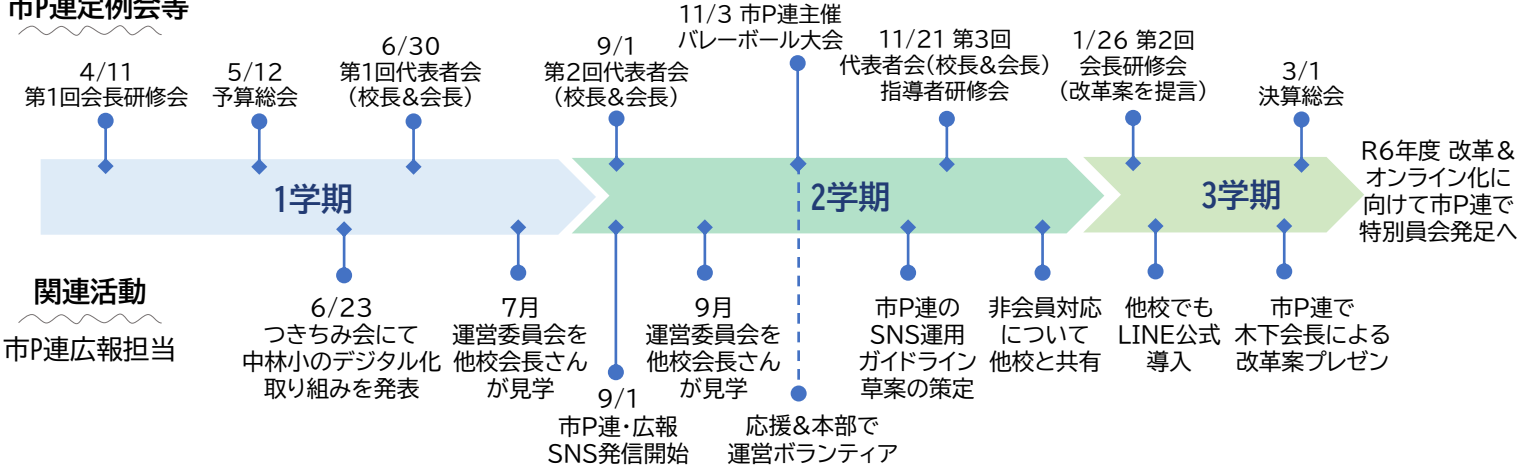

教材室について

PTA活動の拠点となる生活科教材室を1年間徐々に整理しました。今後も使いやすく整理整頓していきます！



今年度購入した災害備蓄品(トイレ類)

こちらは本部備品

こちら側は各委員会サークルの備品

この辺に文具類と保管書類

印刷はコンパクトな家庭用プリンター2台と外注印刷で対応中

大型のコピー機(輪転機)がりましたが、購入より7年近く経過し保守契約が切れたこと、LINE公式配信等で印刷物が激減したことから、これを機に処分しました

教材室と会議室で使えるWi-fi完備

テーブルとイスの作業スペース

入って右側は学校の備品が置いてあります

備蓄品購入報告

今年度新たに購入した災害備蓄品についてご報告します。



新規購入品

A	簡易トイレセット 600回分	¥80,000	1日5回 × 1日分の場合 ⇒ 120人分 1日5回 × 3日分の場合 ⇒ 40人分
B	簡易便座 5個	¥30,000	
C	トイレ用仕切りテント 5個	¥30,000	
		合計	¥140,000

そのほかにも備蓄用飲料水を購入し学校に寄付をしています(今年度の更新はありません)

お問合せはLINE公式メッセージまたは
右記メールをお願いします

tyurin.syoki@gmail.com

LINE 公式アカウント登録こちらから



決算総会質疑



もし予算が取れるようでしたら、来年度以降、白衣の購入（年間貸し出しができるように）を検討していただくと有り難いです。

メリット：持ち帰り忘れに対応できる・土日で洗濯して持たせること（親のプレッシャーの軽減）・洗剤の匂い

デメリット：非会員の方への対応（市からの補助等あればよいのですが…）・全児童分買えるのか（少なくとも2クール分あれば持ち帰り忘れの対応できると思います）

Q

A

ご提案ありがとうございます。
給食用白衣について、管理利用方針がどのようになっているか確認した上で、対応検討させていただきます。

来年度繰越金がかなり多くあるようなので、来年度のPTA会費は減額予定ですか？

昨年度までPTA会費の支払いはゆうちょ銀行の利用でしたが、今年度からコンビニ払いになっています。どのような経緯で変更されたのか、またコンビニ払い手数料について、詳細をお願いします。

Q

A

ご質問ありがとうございます。
来年度のPTA会費減額については未定です。ゆうちょ銀行への振込だけが唯一の支払い方法であった際は対応時間が制限されることについて不便だという声が多くありました。また振込記録をチェックする会計の手間も大きなものでした。会員の利便性と会計の業務負担を考慮し、昨年度より手続きを進め今年度から導入されました。手数料もコンビニ支払いの場合は230円とゆうちょ銀行への振込手数料（窓口 313円/ATM 262円）よりも割安になっています。また会計の業務負担も大幅に軽減しています。

積立金を取り崩して、具体的にどのような用途で使う予定ですか？

デジタル化促進など高額だったり、今後のために必要なことに使われるのなら理解はできます。今後、PTA非会員が増えて会費収入の減少を危惧しているのなら、取崩は時期尚早だったのではないかと思います。

Q

A

ご質問ありがとうございます。
積立金はゆうちょ口座で保管し使用する予定はありません。取り崩しの理由は、PTA活動費の支払いタイミングと会費の入金タイミングにタイムラグがあるため、年度始めの運営委員会活動費が不足するといったことがないように一定額をゆうちょ口座にプールしておくことが大きな理由です。また積立口座として使用していた口座は銀行の管理対応の変更により会長名義での預け入れになり、会計担当者による引出しができなくなったことや、引き出しによる手数料が発生するため、口座を解約しました。
①ゆうちょ口座に一定額をプールしておく
②当年度の収入内で支出を収める
③省ける手数料や手間はカットする
以上3点が理想です。今年度もデジタル化で大きな支出がありましたが、削減出来ていることも多くあり、今年度の収入内で活動費は収まっています。今後、PTA非会員が増えることによる会費収入の減少はある程度想定していますが、収入規模に見合った活動に最適化していく想定です。多忙な保護者を支援できるような取り組みに費用を有効活用できるよう、外注利用したりツール導入したりすることを視野に入れていきます。

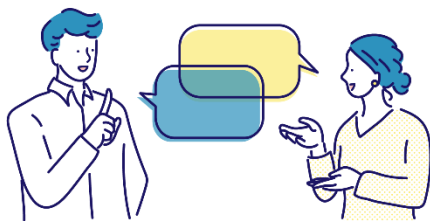

活動内容、実態もよく見えてこないのが分からない。必要ある活動であるならば、もっと伝わる内容が欲しい。伝わらないので、いらぬのでは？と思ってしまう。

Q

A

ご意見ありがとうございます。
本年度は、LINE公式で情報発信をしたり、活動に関する関連資料をデータ化し誰でもアクセスすれば閲覧できるようにしたり、開示することを方針に取り組みましたが、活動実態を認識いただくには、まだ不十分かもしれません。今後の取り組み課題として検討したいと思います。「もっと伝わる内容」のご提案をまたいただければ嬉しいです。ぜひご協力ください。